



TOPICS

第76回通常総会 ②

新入職員紹介 ⑨

北地区農事組合 株式会社 三橋農場

No. 262
2023.5.25

第76回 通常総会

4月7日、午前9時30分より東旭川農村環境改善センターにおいて、第76回通常総会が開催されました。

総正組合員数306名のところ、283名（本人67名、代理人16名、書面議決200名 出席率92.5%）の出席をいただきました。議長団には、南地区農事組合 守屋 大輔さん、桜岡地区農事組合 三浦康宏さんが選出され、提出された全議案について原案通り可決承認されました。

< 組合長挨拶 >

本日は東旭川農業協同組合第76回通常総会に春作業で大変お忙しい中ご出席をいただきまして、誠にありがとうございます。

常日頃より当JAの事業推進に対しまして深いご理解、ご協力をいただき心よりお礼を申し上げます。

昨年度も新型コロナウイルスの感染拡大・減少が繰り返され、事業推進や行動が抑制された年となりました。このような中、東旭川農業につきましては天候に恵まれて生育が順調に進み収量・品質ともに良いものとなりました。米につきましては、作況指数上川管内107と豊作となり、品質につきましても適期収穫と色彩選別処理の実施により25年連続全量一等米となった次第であります。畑作につきましては、作物により多少の差はありましたが概ね平年を上回る収量を確保することができました。野菜・花きにつきましては、平年並みの収量を確保し、出荷協議会への結集により計画を上回る実績を上げることが出来ました。

令和4年度のJA事業につきましては、「令和4年度事業計画」並びに最終年度にあたります「農業振興3カ年計画・農協経営3カ年基本計画」に基づき事業展開と経営基盤の強化を図り、財務の健全化に取り組んだ結果、当期剰余金は83,306千円となり、自己資本比率は21.99%となりました。

尚、決算関係書類の注記表に記載しております諸引当金については満度に計上しており含み損はありません。



▲ 畑山組合長挨拶



▲ 議長団 三浦康宏さん、守屋大輔さん



▲ 受付の様子



▲ 質疑の様子（高橋 哲夫さん）

本年度は、未処分剰余金149,656千円の内、出資金に対して1%、9,076千円を配当し、組合員皆様の出資に振替させていただき、自己資本の充実を図ってまいりますので、ご理解をお願い致します。

利益準備金17,000千円、任意積立金については、農業基盤強化積立金に45,000千円を積み立てさせていただき、財務基盤の強化と健全化のために内部留保を図ってまいります。

事業分量配当と致しまして米に対して16,366千円、小麦・大豆・そばにつきましては6,866千円、野菜・花きは販売高に対しまして2,056千円を特別配当し、厳しい農業情勢を見据え51,081千円を次年度へ繰越させていただきます。これも偏に組合員皆様のご理解とご協力の賜物と深く感謝を申し上げます。

令和5年度につきましては、農業を取り巻く環境は、コロナ禍・国際紛争等により世界の食糧需給事情が一変致しました。輸出制限を行い、自

国の食料を確保する動きが活発化しており、輸入に依存している我が国は食糧を安定的に確保するため、食料安全保障の強化と持続可能な地域農業を確立していかなければなりません。

本年度より初年度となります「農業振興3ヵ年計画・農協経営3ヵ年基本計画」と併せて「営農振興方策」を策定し、各作物の営農相談を実施しながら組合員皆様と共に各事業を実践してまいります。

また、米の政策改革による水田活用の直接支払交付金の見直しについては、行政・系統・関係機関との連携を図りながら生産現場の課題を組合員の皆様と共有し、今後の産地としての方向性を協議しながら取り組んでまいります。

今後とも総合農協としてJAの健全性・信頼性を一層高めてまいりますので、組合員皆様のご理解、ご協力を賜りますようお願い申し上げ開会の挨拶とさせていただきます。



▲ 会場の様子

水稲

収量・品質の安定化に向け、適切な栽培管理を行いましょ！(生育前半編)

1 収量に結びつく「有効茎」は幼穂形成期頃までに確保しましょ！

- (1) 茎数は7/15頃まで増加しますが、その後は徐々に減少することが一般的です。遅く出た分けつが穂をつけると「遅れ穂」になるため、初期に茎数を確保することが重要です。
- (2) 活着後は分けつの発生を促すため、下図を参考に管理し、水温・地温上昇に努めましょ。
- (3) 日中は必ず止め水にし、入水は田面水と用水の温度差が小さい夜間か早朝に行いましょ。



図 天候に応じた水管理

2 ワキ(土壌還元)は、発生程度に応じた対策を行いましょ！

稲わらをすき込んだ水田や透排水性の悪い水田では、地温の上昇に伴って有機物が分解して還元が進み、「ワキ」が発生しやすい状態にあります。根傷み・根腐れが生じて根の活性が低下し、稲の生育に必要な養水分の吸収が著しく低下します。

表 ワキの発生程度と対策

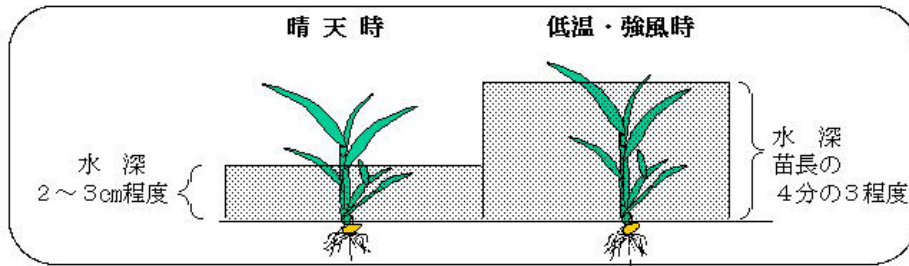
程度	泡の発生状態	対策
少	泡がわずかに出る程度か、無い	通常の水管理・暗きよ水こうの開放
中	泡がブクブクと生じる (白い根が3割以上ある)	暗きよ水こうの開放、水の入れ替え
多	泡がジュージューと湧く (または、赤褐色の根が全体の7割以上の場合)	晴天が続く気温の高い時期を狙い 幼穂形成期までに中干し

※極端な低温が予想される場合や、強風の場合は「水の入れ替え」や「中干し」はしない

3 雑草対策 ～発生する雑草に合わせた除草剤を使用しましょ！～

- (1) 除草剤の拡散を妨げないよう、水面に浮いた稲わら等をできるだけ回収しましょ。
- (2) 除草剤散布時の雑草生育状況(ヒエの葉齢など)を的確に把握し、必ず適期内に使用しましょ。
- (3) 処理層を崩さないためにも、散布後7日間は止め水管理しましょ。
- (4) 除草剤処理後の補植は、薬害の発生と処理層を崩すので行わないこと。
- (5) 中干しと併せた雑草対策として、ホタルイ・ミズアオイ等の広葉雑草が残草している場合はバサグラン等、ヒエはクリンチャー等の後期除草剤処理を行うと効果的です。

4 幼穂形成期の管理 ～事前の中干し・茎数不足の場合はギリギリまで分けつ確保を～

- (1) 幼穂形成期前(6/20あたり)に、土壌表面に細かなひびが入るまで中干しを実施し、根に酸素を供給し、根の活力を向上させましょ。
- (2) 幼穂形成期の確認は、平均的な生育の稲の主茎を根元から切り取り、その主茎の基部をカミソリで縦切りにして確認します。幼穂長が2mmに達した時を幼穂形成期とします(平年は「ゆめぴりか」で6/25、「ななつぼし」で6/26)。
- (3) 近年、6月の低温・日照不足により分けつ増加が緩慢となる年が続いています。茎数が少ない場合、幼穂形成期～5日目頃は「浅水」で分けつ発生を促し、6日目頃から幼穂の伸長に合わせて徐々に水を深くしましょ。

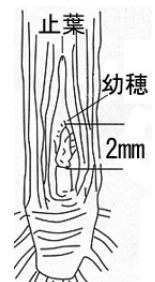

畑作

大豆のは種について

は種作業のポイント

は種作業の善し悪しで、その後の生育が決まります。
 は種深度は3～5cmになるようには種機を調整してください。は種時期は5月10日以降平均気温10℃以上を目安に、は種後の降雨状況を考慮していきましょう。
 栽植密度は8,300株/10aを基本とし、密植でも12,500株/10aまでとし、株間を設定しましょう。

- 例1 畦幅66cm株間18cm 8,400株/10a
- 例2 畦幅66cm株間12cm 12,600株/10a



図 上川早生大豆栽植密度試験
備考 明日の豆作りより

病虫害防除

種子消毒は必ず行いましょう。未熟有機物の施用はタネバエの被害を受けやすくなるので避けましょう。また、種子の腐敗（苗立枯病等）を防ぐため、低地温や土壤水分が多い条件での種は避けましょう。

種子消毒例

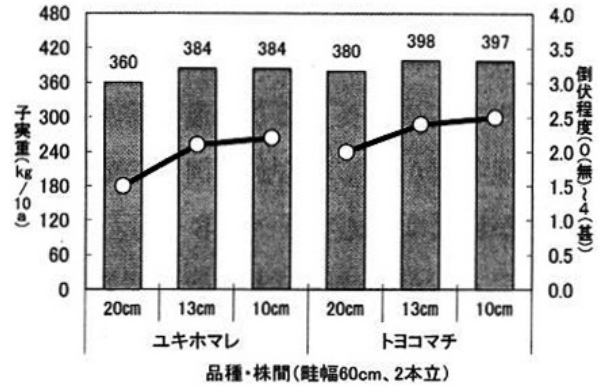
病虫害	農薬名	使用時期	使用量	回数
アブラムシ類 タネバエ 苗立枯病等	クルーザー MAXX	は種前 (塗布処理)	乾燥種子 1kg 当たり 原液 8ml	1回

※注意：根粒菌を接種する場合は、「クルーザー-MAXX」を先に塗布し、乾燥後に粉衣します。

除草剤の散布

土壌処理を基本とし、出芽直後の雑草の生育状況を確認した上で、出芽直後にも使用可能なパワーガイザー液剤の使用も有効です。

ただし、散布基準の使用法、散布時期であっても多量の降雨量、高温によっては薬害を生じ、生育停滞につながる恐れが大きいので、散布には生育状況と天候の確認を行きましょう。

薬剤名	処理方法	使用時期	使用量 /10a	回数	主な対象雑草
ロックス	土壌処理	は種直後	100～150g	1	1年生広葉雑草
フルミオWDG	土壌処理	は種後～出芽前 (雑草発生前)	5～10g	1	1年生広葉雑草
パワーガイザー液剤	土壌処理 雑草処理	出芽直前～出芽揃 (雑草発生始～揃期)	200～300ml	1	1年生広葉雑草

園芸

青果共通チェックポイント！✓

- これからの時期は日中の気温は高いが、夜間は冷え込むこともあるので、ハウスの管理は高温対策と低温対策の両方に留意する。
- 温度が急速に低下する時は、ハウス内の湿度が高まり、病害発生の要因となるので、モヤ抜き換気を行う。
- 果実の肥大期、収穫期を迎える果菜類の管理は、高温、乾燥に注意し、生育ステージに応じた温度、かん水管理を徹底する。
- 土壌水分の過剰・不足は根のストレスとなるので、かん水は少量多回数で行う。

ピーマン

温度管理

	目標温度	湿度管理
日中温度	25～30℃	気温 20℃以上の時に湿度を 65%以下にしない 高温乾燥時は通常のかん水の他に、通路かん水を実施し、ハウス内湿度を確保する。
夜間温度	20～23℃	

生産管理

・かん水

着果数に応じてかん水量を増減させましょう。根の吸水が活発で蒸発散作用も旺盛なので、少量多回数のかん水を行い、晴天時、高温時は特に乾かないよう注意して下さい。



青果連GAP記帳研修会

4月20日、本所と豊田支所の2会場において青果連GAP記帳研修会が開催されました。

今回の研修会では、「青果連GAP」の記帳方法や肥料・農薬等の保管管理作業の確認内容等生産から出荷までの取り組みについて意思統一を図りました。

また、普及センターより農業機械事故などの事例をもとに、作業に対する注意点などの説明もいただきました。



本所



豊田支所

「青果連GAP」とは、より良い農業生産工程づくりのための以下の4項目について、工夫や改善に向けた取り組みのことです。

1. 食品衛生（農薬残留事故等の防止）
2. 環境保全（水・堆肥等の管理）
3. 労働安全（農作業事故の防止）
4. 品質向上（異物混入等の防止）

令和5年度

野菜・花き品目別販売実績（4月末）

品目	令和5年度 計画				令和5年度 4月末実績			令和4年度 4月末実績			計画対比			前年対比		
	作付面積	販売数量	販売金額	kg単価	販売数量	販売金額	kg単価	販売数量	販売金額	kg単価	数量	金額	単価	数量	金額	単価
	a	kg	千円	円	kg	円	円	kg	円	円	%	%	%	%	%	%
ピーマン	116	116,000	46,400	400												
ミニトマト	280	145,600	99,000	680												
トマト	100	100,000	33,000	330												
チンゲンサイ	180	65,000	26,000	400	6,440	2,896,944	450	9,292	3,854,725	415	10	11	113	69	75	108
ほうれん草	91	8,190	5,500	680	944	710,270	752	890	562,895	632	12	13	111	106	126	119
ししとう	41	18,000	20,000	1,100												
白かぶ	40	10,000	2,500	250												
千本ねぎ	60	2,500	2,800	1,100	1,348	1,975,171	1,465	2,004	2,696,035	1,345	54	71	133	67	73	109
花き	320		60,000			119,614			228,910			1				52
その他		130,200	52,800	350	2,985	1,759,499		2,956	1,266,775		2	3		101	139	
(小松菜)	200	28,000	12,600	450	2,935	1,282,954	437	2,956	1,266,775	429	10	10	97	99	101	102
(激辛なんばん)	6	4,000	3,600	900												
(ブロッコリー)	50	8,200	1,300	160												
(さつまいも)	450	90,000	12,600	140												
(その他)			22,700		50	476,545						2				
兵村の里			52,000			10,424,073			12,288,539			20				85
計	1,228	595,490	400,000		11,717	17,885,571		15,142	20,897,879		2	4		77	86	

年金友の会 第40回定期総会

3月15日、第40回定期総会が書面議決にて開催され、全議案原案通り可決されました。

本年度の事業活動につきましては、パークゴルフ大会の開催等を予定しておりますので、会員皆様のご参加をお待ちしております。



JA東旭川税対策協議会 第7回定期総会

4月27日、町内会税対委員25名と中村信税理士事務所 塩地 弘光税理士出席のもと、第7回定期総会が開催されました。総会では全議案原案通り可決され、また、任期満了に伴う役員改選が行われました。

本年度は、10月から始まるインボイス制度に関する説明会やソリマチ農業簿記講習会を実施するなど、協議会・税理士・JAが一体となり、令和5年度の農業税務申告がよりスムーズに行えるよう活動してまいります。



令和4年度 確定申告件数

青色申告	52戸
収支計算	86戸
不動産	244戸
その他	8戸
合計	390戸

新役員体制

会 長	安田 和弘
副 会 長	木下 眞一
会計・書記	的場 健治
理 事	浅沼 善明
〃	吉岡 一行
監 事	玉臺 雄司
〃	山本 昭一

東旭川中山間地域活動協議会 第4回定期総会

4月20日、豊田支所にて第4回定期総会が開催され、全議案原案通り可決されました。

当協議会では、集落全体の将来像や生活活動継続のための課題対策について、東旭川集落の指針となる「集落戦略」を作成し、持続可能な地域づくりに取り組んでまいります。



理事会の経過

第2回理事会

開催日 令和5年3月15日

決議事項

1. 令和4年度決算関係書類及び部門別損益計算書について
2. 令和4年度自己査定について
3. 第76回通常総会招集通知書について
4. 議決権行使書面の取扱いについて
5. 定款の一部変更について
6. 会計監査人による監査の結果について
7. 監事監査における指摘事項に対する回答について
8. 貸付金の査定について
9. 組合と理事の契約について
10. 出資の譲渡について
11. 余裕金運用規程の一部変更について
12. 給与規程の一部変更について
13. 令和5年度貸付金利率の最高限度並びに組合員及び員外者に対する信用供与等の最高限度額の設定について
14. 令和5年度コンプライアンスプログラムの策定について
15. 座談会の開催について
16. 令和5年度土地改良事業並びに作業幹旋事業に係る利用料金について
17. 旭川市21世紀の森運営協議会推薦役員の変更について

協議報告事項

1. 監事監査に於ける指摘事項について
2. 組合員の加入・脱退の状況について
3. 固定資産の取得について
4. 内部監査実施報告について
5. 令和4年度コンプライアンスプログラム実施結果について
6. 貸付金の実行報告について
7. 「JAバンク基本方針」の変更について
8. JAバンク苦情等対応要領の一部変更について
9. JAバンク相談・苦情等対応状況について
10. JA共済相談・苦情等対応状況について

11. 貯金・共済の推進状況について
12. 各課・支所の事業推進報告について

第3回理事会

開催日 令和5年4月7日

決議事項

1. 令和5年度役員報酬の配分並びに支給方法について
2. 令和4年度業務報告書の行政庁への提出について
3. 役員賠償責任保険契約の締結について
4. 出資金の譲渡について

協議報告事項

1. 組合員の加入・脱退の状況について
2. 各課・支所の事業推進報告について

第4回理事会

開催日 令和5年5月10日

決議事項

1. 組合と理事の契約について
2. 令和5年度ディスクロージャー誌（JAのごあんない）について
3. 出資金の減口・譲渡について
4. 座談会および総会における意見・要望に対する回答について
5. 職員採用募集について

協議報告事項

1. 監事の監査報告について
2. 組合員の加入・脱退の状況について
3. 内部監査実施報告について
4. 余裕金の運用報告（4月末）について
5. 令和4年度クミカン未精算処理対応について
6. 理事に対する資金の貸付に係る報告について
7. JAバンク経営戦略について
8. 令和5年度共済・貯金推進について
9. 令和5年度主食用米穀の出荷契約書について
10. 令和5年度水田活用米穀の出荷契約書について
11. 各課・支所の事業推進報告について

令和5年度 新入職員紹介

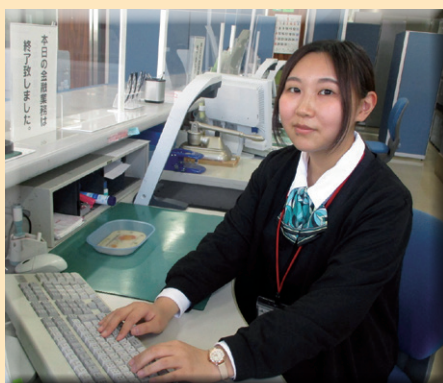

氏名 茂呂 優花
配属部署 金融共済課（金融・貯金）
出身地 旭川市
出身校 札幌市立大学
好きな食べ物 ビビンバ（辛すぎないもの）
一言

まだ不慣れなところが多く、周りの方に助けられてばかりですが、一日でも早く皆様のお役に立てるよう精進致しますので、よろしくお願い致します。



氏名 清水 梨央
配属部署 金融共済課（共済）
出身地 旭川市
出身校 北海学園大学
好きな食べ物 ラーメン
一言

まだ不慣れな点も多いですが、一日でも早く多くの方に顔を覚えていただき、皆様のお役に立てるよう努力してまいります。よろしくお願い致します。



氏名 大海寺 宏太
配属部署 営農販売課
出身地 旭川市
出身校 小樽商科大学
好きな食べ物 スープカレー
一言

早く仕事を覚え、一人前のJA職員として活躍したいと思います。よろしくお願い致します。



【経験者採用】
氏名 坂本 一成
配属部署 生産資材課
出身地 旭川市
好きな食べ物 焼肉
一言

皆様のお力になれるよう日々努力してまいります。よろしくお願い致します。

生産資材課より

「毒劇物」ご購入の際のお願い

生産資材課にて「毒劇物」に指定されている農薬類をお求めの際は、毒劇物取締法により住所・氏名・職業・年齢の記入、受領印の押印が義務付けられています。

ご不便をおかけしますが、ご購入の際には必ず**印鑑のご持参**をお願い致します。(シヤチハタは不可となります)

※未成年の方には販売できません。

お問い合わせ先 生産資材課 ☎36-6031

燃料課より

QR決済 ご利用いただけます！

使い方は
とっても簡単！

4月18日より、東旭川ホクレンセルフ給油所と豊田給油所でQR決済をご利用いただけるようになりました。ぜひご利用ください！



① QR決済を選ぶ



② QR決済ブランドを選ぶ



③ 数量または金額を指定し、アプリでQRを読み込む
※指定金額より少ない給油の場合は自動で返金されます。

お問い合わせ先 燃料課 ☎36-1212

農業者年金

長生きをマイナスにしたくない。
 農業者のための年金が
 あるなら入りたいと思う。

6つのメリット

- 農業者は広く加入できる
- 終身年金。
- 老後を最後までサポート
- 全額社会保険料控除で
大きな節税効果
- 保険料が自分で選べて、
いつでも見直せる
- 条件を満たせば、
月額最大1万円の国庫補助
- 少子高齢時代に強い積立方式・
確定拠出型の年金



詳しくは… <https://www.nounen.go.jp/>

お問い合わせ先：企画課（担当 角・旭） ☎36-2111

独立行政法人 農業者年金基金 

TEL 03-3502-3199（専門相談員）
 TEL 03-3502-3942（企画調整室）

みんなの広場

「青空を泳ぐ鯉のぼり」



▲お庭では力強く鯉のぼりが泳いでいます

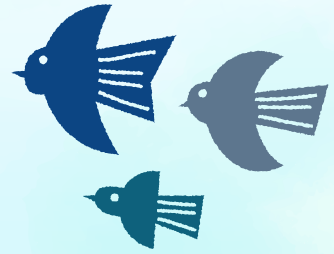

早咲きのチューリップで春をお届け▼



(豊田農事組合 高橋 渡さん)

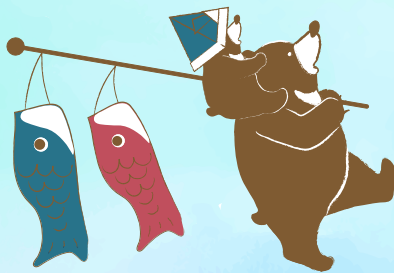

行事経過と予定

5 月

- 10日 理事会
- 25~27日 組合員宅巡回訪問

6 月

- 5~9日 組合員共済一斉推進
- 26~28日 組合員宅巡回訪問

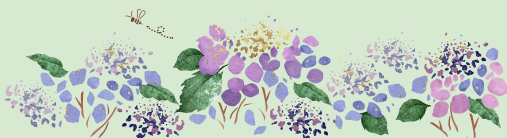

編集後記

春も終わりを告げ、とても忙しいシーズンになってまいりました。組合員の皆様も慌ただしくお過ごしかと思いますが、くれぐれもお体にはご愛ください。

ちなみにJAだより編集委員では、皆様からの投稿を心待ちにしております。

ご自分で育てられた野菜や花などを写真に撮っている方も多いのでは、最近はお自分のSNSに投稿されている方もいらっしゃるかと存じます。同じようにJAだよりへ投稿してみるというのはいかがでしょうか。いわゆる“映える”写真をご自分で撮るのが難しければ直接カメラマンとしてお伺いいたしますので、是非ご連絡をくださいますようお願い申し上げます。(柏木)